

中国资产评估协会

资产评估业务报告备案回执

报告编码:	6565020027202300035
合同编号:	新巨弘源评报字(2023)第031号
报告类型:	法定评估业务资产评估报告
报告文号:	新巨弘源评报字(2023)第031号
报告名称:	乌鲁木齐市新市区人民法院拟处置资产所涉及被执行人杨文瑞相关资产价值项目
评估结论:	268,900.00元
评估报告日:	2023年05月31日
评估机构名称:	新疆巨弘源房地产资产评估有限公司
签名人员:	李保强 (资产评估师) 会员编号: 12000176 张书杰 (资产评估师) 会员编号: 65220006
 (可扫描二维码查询备案业务信息)	

说明: 报告备案回执仅证明此报告已在业务报备管理系统进行了备案, 不作为协会对该报告认证、认可的依据, 也不作为资产评估机构及其签字资产评估专业人员免除相关法律责任的依据。

备案回执生成日期: 2023年05月31日

服务费等其他费用。

本资产评估报告所揭示评估结论的使用有效期为一年，自评估基准日2023年05月10日起至2024年05月09日止。

本资产评估报告是根据人民法院及相关当事人提供的资料和信息出具，资料和信息真实性、完整性、合法性对评估结论构成影响，依据同一标的资产的其他资料或者信息可能得出与本报告不一致的评估结论。

十一、 特别事项说明

由委托人及相关当事人和其他相关人员提供的与评估相关的所有资料，是编制本报告的基础，委托人及相关当事人应对其提供资料的真实性、完整性、合法性负责。对相关当事人存在的可能影响评估结论的瑕疵事项，在委托时未作特殊说明或在评估现场调查中未予明示并提供相关资料，而资产评估师根据专业经验一般不能获知的情况下，资产评估机构及资产评估师不承担相关责任。

以下为在评估过程中已发现可能影响评估结论但非资产评估师执业水平和能力所能评定估算的有关事项：

1. 评估基本事项与评估委托书载明事项存在差异的情形以及相关处理方法

本次评估未发现与司法委托书载明事项存在差异情形。

2. 现场调查情况

截止本资产评估报告出具日，新A100FE号小型越野客车停放在新市区法院内，车辆外观良好，内饰整洁，可以正常启动，行驶里程73,341公里。本次调查的结果是在人民法院办案人员监督下进行，未考虑被执行人无法到场的影响；如被执行人对现场调查结果存在异议，本资产评估机构和资产评估师不承担任何责任；如有经法院质证的新的对评估结论有影响的资料，评估结论应做出适当调整。

3. 人民法院提供材料的欠缺情况

截止本资产评估报告出具日，人民法院提供材料中，已经提供机动车登记证，未提供车辆行驶证、购置发票等。除上述事项外，本次评估未发现其他人民法院提供材料的欠缺情况。

4. 评估财产涉及的当事人欠缴与评估财产相关的违章记录及税费等事项

截止本资产评估报告出具日，人民法院提供评估财产涉及的当事人欠缴与评估财产相关的税费资料，根据资料查询到新A100FE号小型越野客车其存在4条违法记录，未处理，分别于2023年1月07日，在乌鲁木齐市揽秀园（揽秀园西街-宝山路路口）

驾驶机动车违反禁止标线；2022年7月16日，在伊宁市胜利路伊宁市公安局路口10米驾驶机动车违反禁止标线；2022年3月28日，在乌鲁木齐市西环北路东一巷（西环北路-阿勒泰路西六巷）机动车违反临时停车规定且驾驶人不在现场；2021年12月20日，在乌鲁木齐市西环北路东一巷（西环北路-阿勒泰路西六巷）机动车违反临时停车规定且驾驶人不在现场。本次评估未考虑评估财产可能涉及的当事人欠缴与评估财产相关的税费等事项的影响。

5. 引用其他机构出具报告结论的情况

本资产评估报告的评估结论无引用其他机构出具的报告的结论。

6. 其他评估程序受到限制的情形

截止本资产评估报告出具日，本次评估不存在其他评估程序受限制情形。

7. 评估基准日至资产评估日之间可能对评估结论产生影响的事项

自评估基准日至资产评估报告出具日之间，未发现其他影响评估前提和评估结论而需要对评估结论进行调整的重大期后事项。

8. 其他事项

1) 核查验证

本次评估根据需要对核查验证资料的类别、来源、获取方式、对评估结论的影响程度等因素，对本次资产评估活动中使用的有关文件、证明和资料的真实性、准确性、完整性已选择了认为适当的形式进行了核查和验证，但并不对这些资料的真实性、准确性、完整性做出保证。提请资产评估报告使用人关注该事项对评估结论可能产生的影响。

2) 利用专家工作及报告情况

本次对新 A100FE 号小型越野客车进行第三方验车，验车机构新疆汇检机动车鉴定评估有限公司出具《车辆检测评估报告》，编号：00000023616849857634902486，其指出车辆曾发生严重碰撞，为重大事故车，目前其车辆加强件异常 3 处，结构件异常 1 处，覆盖件异常 4 处，详见附件汇检车《车辆检测评估报告》和出险记录。

资产评估报告使用人应注意以上特别事项可能对评估结论所产生的影响。

十二、 资产评估报告使用限制说明

1、委托人或者其他资产评估报告使用人应当按照法律规定和资产评估报告载明的使用范围使用资产评估报告。本资产评估报告使用范围是指应按照本报告中列示的资产评估报告使用人、用途、评估结论的使用有效期、资产评估报告的摘抄、引用或披

露各项目载明的内容使用。

2、委托人或者其他资产评估报告使用人未按照法律、行政法规规定和资产评估报告载明的使用范围使用资产评估报告的，资产评估机构及其资产评估师不承担责任。

3、除委托人、资产评估委托合同中约定的其他资产评估报告使用人和国家法律、行政法规规定的资产评估报告使用人之外，其他任何机构和个人不能成为资产评估报告的使用人。

4、资产评估报告使用人应当正确理解和使用评估结论，评估结论不等同于评估对象可实现价格，评估结论不应当被认为是对其评估对象可实现价格的保证。

5、未征得出具资产评估报告的资产评估机构同意，资产评估报告的内容不得被摘抄、引用或披露于公开媒体，法律、行政法规规定以及相关当事人另有约定的除外。

6、本资产评估报告对截止报告日涉及本评估项目的相关事项，已经知晓的均进行了披露；对不知晓的事项未能进行披露。请资产评估报告使用人正确理解相关披露事项。

7、本资产评估报告经资产评估师签字、评估机构盖章后方可正式使用；如需国有资产监督管理机构或所出资企业备案或核准，须备案或核准后方可正式使用。

十三、 资产评估报告日

本资产评估报告日为2023年05月31日。

资产评估报告日为评估结论形成日。

十四、 签名盖章

资产评估机构：新疆巨弘源房地产资产评估有限公司

资产评估师：张书杰 65220006 

资产评估师：李保彦 12000176 



资产评估报告附件

- 一、乌鲁木齐市新市区人民法院出具的《资产类评估委托书》复印件
- 二、评估对象及其所涉及资产的主要权属证明资料复印件
- 三、签名资产评估师承诺函
- 四、新疆巨弘源房地产资产评估有限公司资产评估备案公告复印件
- 五、新疆巨弘源房地产资产评估有限公司营业执照副本复印件
- 六、签名资产评估师资格证书（登记卡）复印件
- 七、评估明细表
- 八、车辆验车报告及出险记录

车辆购置税完税证明 (副本)

No. 15650411778

纳税人 冯文端

厂牌型号 高亮跑者 运动版(E33Range) 4door Sport HSE 2300CC

发动机号 5090422512306PS

车架号 SALWA2VF0GA634826
(车辆识别号)

经办人 邱晓娟

征收机关名称 乌鲁木齐高新技术产业开发区
开发区国家税务局



3540341400662004102/016

编号



注册登记摘要信息栏

1.机动车所有人(身份证明名称/号码)	杨文明/居民身份证/230402197305270116		
2.登记机构	新疆维吾尔自治区乌鲁木齐市公安 局交通警察支队	3.登记日期	2017-09-28
		4.机动车登记编号	新A18072

转移登记摘要信息栏

1.机动车所有人(身份证明名称/号码)		2.登记机构		3.登记日期		4.机动车登记编号	
5.机动车所有人(身份证明名称/号码)		6.登记机构		7.登记日期		8.机动车登记编号	
9.机动车所有人(身份证明名称/号码)		10.登记机构		11.登记日期		12.机动车登记编号	
13.机动车所有人(身份证明名称/号码)		14.登记机构		15.登记日期		16.机动车登记编号	
17.机动车所有人(身份证明名称/号码)		18.登记机构		19.登记日期		20.机动车登记编号	
21.机动车所有人(身份证明名称/号码)		22.登记机构		23.登记日期		24.机动车登记编号	

注册登记机动车信息栏

1.车辆类别	小型越野客车	6.车辆品牌	解放牌
2.车辆识别代号	SLW4270	8.车身颜色	白
3.车辆识别代号/车架号	SLW4270C0624026	10.国产/进口	海关进口
11.发动机号	850942201230075	12.发动机型号	20475
13.燃料种类	汽油	14.排量(L)	2200
15.制造厂名称	南京加利福起亚汽车有限公司	16.转向形式	方向盘
17.轴数	4	18.轴型	4
19.轴荷(kg)	255/15025	20.轴距(mm)	3100
21.轴荷	255	22.轴数	4
23.轴荷(kg)	4550	24.轴荷(kg)	1117
25.轴荷(kg)		26.轴荷(kg)	
27.总质量(kg)	2950	28.总质量(kg)	34
29.核定载客人数	5	30.核定载质量(kg)	500
31.最高车速(km/h)	120	32.最高车速(km/h)	120
33.最高车速(km/h)	120	34.最高车速(km/h)	120

登记栏
质押登记

1.	质押权人姓名/名称: 中国农业银行股份有限公司乌鲁木齐南路支行
2.	身份证/组织机构代码: 统一社会信用代码 7316507003598270732
3.	质押登记日期: 2017-03-26
4.	
5.	
6.	
7.	
8.	
9.	
10.	
11.	
12.	

号牌种类：小型汽车，号牌号码：新A100FE查询到以下违法记录，请尽快到相关交通管理部门处理。

违法时间	违法地点	违法行为	采集机关	处理记录
2023-01-07 15:12:58	揽秀园西街（揽秀园西街-宝山路路口）	1117	乌鲁木齐市公安局交通管理局	未处理
2022-07-16 00:35:23	胜利路伊宁市公安局路口10米	1117	伊宁市公安局交通警察大队	未处理
2022-03-28 16:12:07	西环北路东一巷（西环北路-阿勒泰路西六巷）	1039	乌鲁木齐市公安局交通管理局新市区分局阿勒泰路中队	未处理
2021-12-20 09:50:26	西环北路东一巷（西环北路-阿勒泰路西六巷）	1039	乌鲁木齐市公安局交通管理局新市区分局阿勒泰路中队	未处理

乌鲁木齐支队车辆管理所

2023-03-15

资产评估师承诺函

乌鲁木齐市新市区人民法院：

受贵单位的委托，我们对乌鲁木齐市新市区人民法院拟处置资产所涉及被执行人杨文瑞相关资产的市场价值，以 2023 年 05 月 10 日。为评估基准日进行了评估，形成了资产评估报告。在本报告中披露的假设条件成立的前提下，我们承诺如下：

- 一、 具备相应的职业资格。
- 二、 评估对象和评估范围与资产评估委托合同的约定一致。
- 三、 对评估对象及其所涉及的资产进行了必要的核实。
- 四、 根据资产评估准则选用了评估方法。
- 五、 充分考虑了影响评估价值的因素。
- 六、 评估结论合理。
- 七、 评估工作未受到非法干预并独立进行。

资产评估师签名：



张书杰

资产评估师签名：



李保丹

2023 年 05 月 31 日

新疆维吾尔自治区财政厅

变更备案公告

新财企函告（2021）5号

新疆巨弘源资产评估有限公司变更事项备案及有关材料收悉。根据《中华人民共和国资产评估法》、《资产评估行业财政监督管理办法》的有关规定，予以备案。变更备案的相关信息如下：

一、资产评估机构名称变更为新疆巨弘源房地产资产评估有限公司。

二、资产评估机构股东的基本情况，申报的资产评估专业人员基本情况等备案相关信息已录入备案信息管理系统，可通过财政厅官方网站进行查询。

特此公告。

新疆维吾尔自治区财政厅

2021年7月1日



تجارت كىشىسى

营业执照

(副本) (1-1)

扫描二维码登录
'国家企业信用
信息公示系统'
了解更多登记、监
备案、许可、监
管信息。



统一社会信用代码

91650103676330448B



名称 新疆巨弘源房地产资产评估有限公司
类型 有限责任公司(自然人投资或控股)

法定代表人 李保强

经营范围 各类单项资产评估, 企业整体资产评估及市场所需的其他资产评估或者项目评估, 房地产估价服务, 土地调查评估服务, 土地规划咨询服务; 房地产咨询, 企业财务及管理咨询服务。(依法须经批准的项目, 经相关部门批准后方可开展经营活动)

注册资本 贰佰万元整

成立日期 2008年07月18日

营业期限 长期

住所 新疆乌鲁木齐市沙依巴克区骑马山路209号香林美庭小区1幢1单元102室



登记机关

2021年04月19日



资产评估师职业资格证书 登记卡

(评估机构人员)

姓名：张书杰

性别：男

登记编号：65220006

单位名称：新疆巨弘源房地产资产评估有限公司

初次执业登记日期：2022-02-16

年检信息：2022年登记

所在行业组织：中国资产评估协会

本人签名：张书杰

本人印鉴：



(扫描二维码，查询评估师信息)



打印日期：2023-01-30

资产评估师信息以中国资产评估协会官方网站查询结果为准

官网查询地址：<http://cx.cas.org.cn>



资产评估师职业资格证书 登记卡

(评估机构人员)

姓名：李保强

性别：男

登记编号：12000176

单位名称：新疆巨弘源房地产资产评估有限公司

初次执业登记日期：2001-05-18

年检信息：通过（2022-12-31）

所在行业组织：中国资产评估协会



(扫描二维码，查询评估师信息)

本人签名：

李保强

本人印鉴：



打印日期：2023-01-30



资产评估师信息以中国资产评估协会官方网站查询结果为准

官网查询地址：<http://cx.cas.org.cn>

固定资产评估汇总表

表4-6

评估基准日：2023年05月10日

金额单位：人民币万元

编号	科目名称	账面价值		评估价值		增值额		增值率%	
		原值	净值	原值	净值	原值	净值	原值	净值
	房屋建筑物类合计	-	-	-	-	-	-	-	-
4-6-1	固定资产-房屋建筑物	-	-	-	-	-	-	-	-
4-6-2	固定资产-构筑物及其他辅助设施	-	-	-	-	-	-	-	-
4-6-3	固定资产-管道及沟槽	-	-	-	-	-	-	-	-
	设备类合计	-	-	-	26.89	-	-	-	-
4-6-4	固定资产-机器设备	-	-	-	26.89	-	-	-	-
4-6-5	固定资产-车辆	-	-	-	-	-	-	-	-
4-6-6	固定资产-电子设备	-	-	-	-	-	-	-	-
	固定资产-土地	-	-	-	-	-	-	-	-
4-6-7	固定资产-土地	-	-	-	-	-	-	-	-
	固定资产合计	-	-	-	26.89	-	-	-	-
	减：固定资产减值准备	-	-	-	-	-	-	-	-
	固定资产合计	-	-	-	26.89	-	-	-	-



评估人员：李保强 张书杰

评估单位：新疆巨弘源房地产资产评估有限公司

报告编号: 00000023636849857634902486

车辆检测评估报告



汇检车

HUI JIAN CHE

车辆型号: 路虎 揽胜运动版(进口) 2016款 揽胜运动版(进口) 3.0 V6 HST
车架号: SALWA2VF0GA634826 排放标准: 不详

检测结果

非火烧车

重大事故车

非泡水车

检测机构: 新疆汇检机动车鉴定评估有限公司

检测师: 赵国华

检测时间: 2023-05-25



温馨提示:

1、车辆信息仅供参考, 实际车型与配置请以实车为准

车辆检测评估报告

车辆型号: 路虎 揽胜运动版(进口) 2016款 揽胜运动版
(进口) 3.0 V6 HST

车架号: SALWA2VF0GA634826

车牌号:

检测机构: 新疆汇检机动车鉴定评估有限公司

检测师: 赵国华

检测时间: 2023-05-25 11:36:03

声明

01

车辆信息仅供参考, 实际车型与配置信息请以实车为准;

02

检测报告中表显里程是检测人员根据所检测车辆仪表盘上显示进行填写, 仅供参考;

03

未经许可, 任何企业或个人均不得擅自转载报告内容(包括但不限于本文图片、文字等)并作为商业用途。

04

事故车、泡水车、火烧车定义

【事故车】: 车身任何不可拆卸的钣金结构部件(如: 左上、右上、左下、右下边梁; 底板纵梁; 中底部(驾乘舱底板)、后底部(后备箱底板)、后翼子板内板有切割、焊接或更换)经过了切割、焊接、更换。

【泡水车】: 泡水车是指车辆车身浸泡在1/3以上(即座位坐垫之上), 各种电器设施、电子元件(包括电脑)有维修或更换, 部件有泥沙、生锈的痕迹, 同时发动机、变速箱有泡水维修痕迹。

【火烧车】: 过火面积单点 $> 0.3\text{m}^2$, 累计超过 0.5m^2 的车辆, 存在碳化、烟熏、炙烤痕迹, 经过维修仍存在安全隐患的车辆。

检测结论

特别说明:

检测概要

检测项	结果	检测项	结果
加强件	异常3处	结构件	异常1处
特殊覆盖件	未见异常	泡水	未见异常
火烧	未见异常	发动机	未见异常
变速箱	未见异常	底盘系统	未见异常
覆盖件	异常4处		

检测汇总: 重大事故车, 非火烧车, 非泡水车

基本信息

品牌车型:	2016款 揽胜运动版(进口) 3.0 V6 HST		
VIN:	SALWA2VF0GA634826	排量:	3.0 T
车牌号:		座位数:	5
车辆类型:	SUV	车辆性质:	其他
注册日期:	2017-09-26	出厂年月:	2016-01-11
过户次数:		排放标准:	不详
车身颜色:	白色	表显里程:	73341 (km)
铭牌状态:	正常	车辆归属地:	
年检有效期:		交强险有效期:	
车架钢印状态:	完整		

结构件

检测项	结果	检测项	结果
左前纵梁	正常	左前减震器座	正常
前围板(防火墙)	正常	右前减震器座	正常
右前纵梁	正常	右侧底板纵梁	正常
车身底板	正常	右A柱内侧	变形【L>10cm】
右侧底边梁内侧	正常	右B柱	正常
右C柱内侧	正常	右D柱内侧	正常
右后减震器座	正常	行李舱底板	正常
左后减震器座	正常	左D柱内侧	正常
左后纵梁	正常	右后纵梁	正常
左C柱内侧	正常	左侧底板纵梁	正常
左A柱内侧	正常	左侧底边梁内侧	正常
左B柱	正常		

检测汇总：异常1处

发动机

检测项	结果	检测项	结果
发动机	正常		

检测汇总：未见异常

加强件

检测项	结果	检测项	结果
左前大灯框架	正常	右前大灯框架	正常
前防撞梁	更换	水箱框架	更换【可拆卸】
左前翼子板内板	正常	左前翼子板骨架	正常
右前翼子板骨架	变形【5cm10cm】,修复	右前翼子板内板	正常
右后导水槽	正常	右后尾灯框架	正常
右后翼子板内板	正常	右后翼子板骨架	正常
左后尾灯框架	正常	左后翼子板内板	正常
左后翼子板骨架	正常	左后导水槽	正常
后防撞梁	正常	后围板	正常



检测汇总：异常3处

变速箱

检测项	结果	检测项	结果
变速箱	正常		



检测汇总：未见异常

包水

检测项	结果	检测项	结果
右前地毯	正常	右前门槛线束	正常
副驾座椅骨架	正常	副驾座椅轨道	正常
副驾安全带(含预紧装置)	正常	右后安全带(含预紧装置)	正常
右后地毯	正常	行李舱线束	正常
左后安全带(含预紧装置)	正常	第三排安全带(含预紧装置)	正常
后排座椅骨架	正常	左后地毯	正常
车内顶棚	正常	OBD诊断接口	正常
室内保险丝盒	正常	转向管柱	正常
左前地毯	正常	左前门槛线束	正常
主驾座椅骨架	正常	主驾座椅轨道	正常
点烟器底座	正常	主驾安全带(含预紧装置)	正常
发动机	正常	变速箱	正常

 检测汇总：未见异常

火烧

检测项	结果	检测项	结果
防火墙隔热棉	正常	机舱保险丝盒	正常
机舱线束	正常	右前车门内饰板	正常
右A柱内饰板	正常	右B柱内饰板	正常
右C柱内饰板	正常	右后车门内饰板	正常
行李舱右侧内饰板	正常	行李舱左侧内饰板	正常
左C柱内饰板	正常	后窗台内饰板	正常
左后车门内饰板	正常	左前车门内饰板	正常
左A柱内饰板	正常	仪表台	正常
左B柱内饰板	正常		



检测汇总：未见异常

底盘系统

检测项	结果	检测项	结果
底盘	正常		



检测汇总：未见异常

特殊覆盖件

检测项	结果	检测项	结果
车顶	正常	右A柱外侧	正常
右侧底边梁外侧	正常	右C柱外侧	正常
右后翼子板	正常	右D柱外侧	正常
左D柱外侧	正常	左后翼子板	正常
左C柱外侧	正常	左A柱外侧	正常
左侧底边梁外侧	正常		

✓ 检测汇总：未见异常

覆盖件

检测项	结果	检测项	结果
车顶	正常	右后翼子板	正常
左后翼子板	正常	前保险杠	喷漆
右前翼子板	喷漆	右前车门	喷漆
右后车门	正常	后保险杠	正常
左前翼子板	正常	左前车门	正常
左后车门	正常	机舱盖	喷漆
行李舱盖	正常		

✓ 检测汇总：异常4处

漆面检测 | 漆面护理：未处理

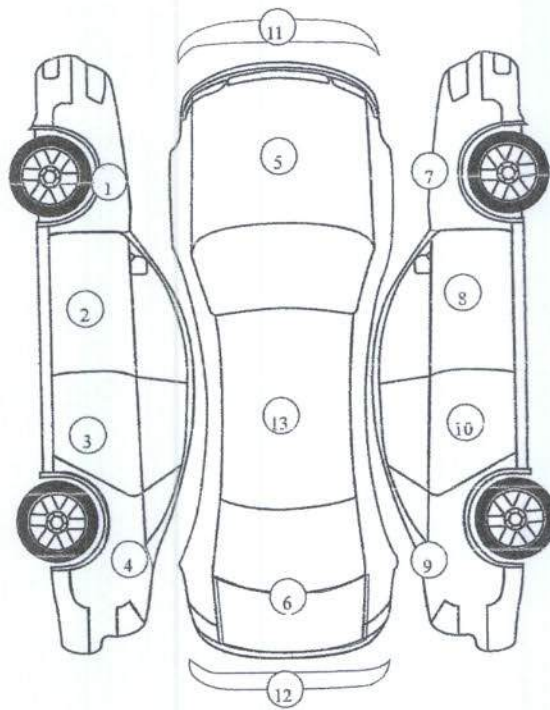

- | | | |
|---------|---------|---------|
| 1.左前翼子板 | 2.左前车门 | 3.左后车门 |
| 4.左后翼子板 | 5.发动机舱盖 | 6.行李箱盖 |
| 7.右前翼子板 | 8.右前车门 | 9.右后翼子板 |
| 10.右后车门 | 11.前保险杠 | 12.后保险杠 |
| 13.车顶 | | |

车辆照片

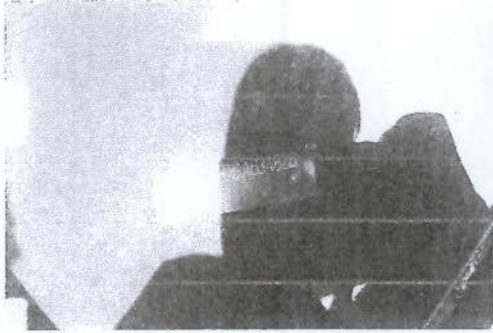

车架钢印号



左前45度

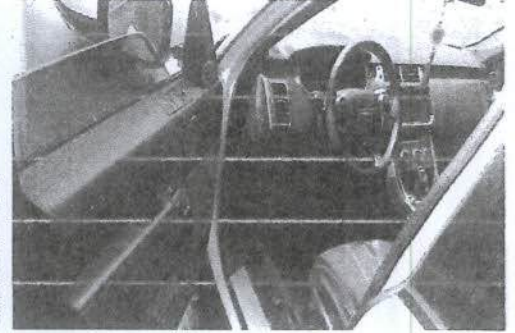

左前门框

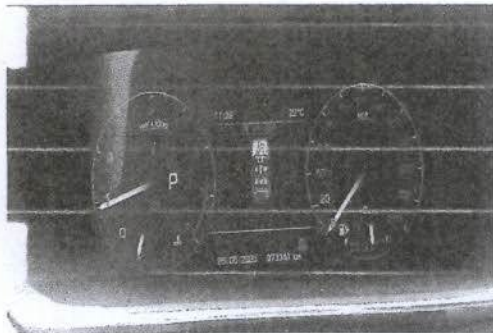

组合仪表



左后门框



左后45度



右后45度



右后门框

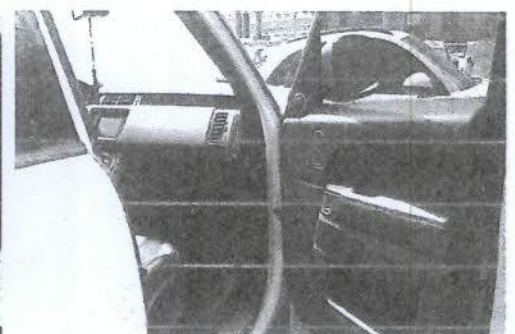

右前门框



右前45度

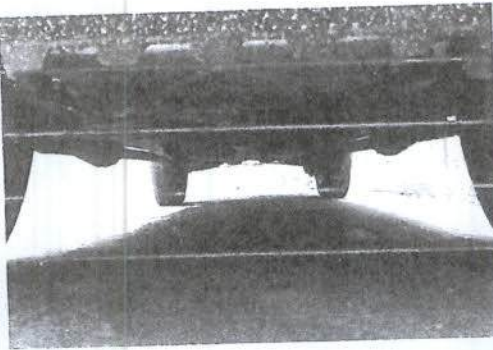

前底盘



发动机舱

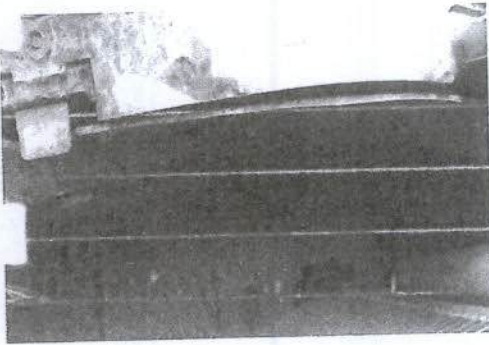

前防撞梁



水箱框架

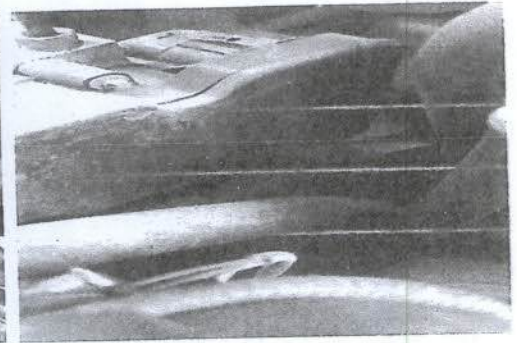

左前纵梁

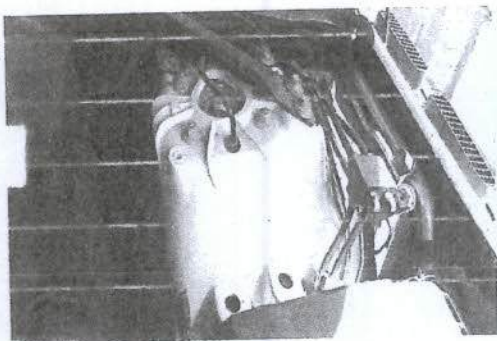

左前减震器座



右前减震器座

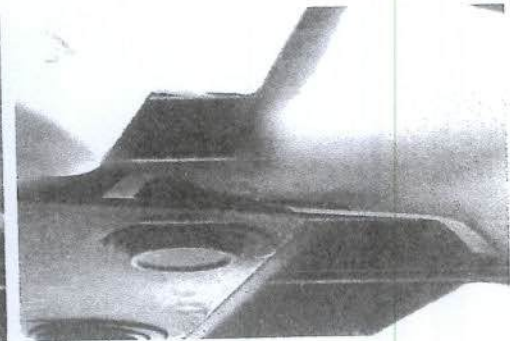

右前翼子板骨架



右前纵梁

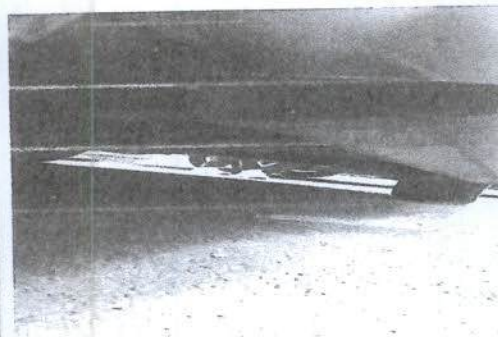

右侧底边梁外侧

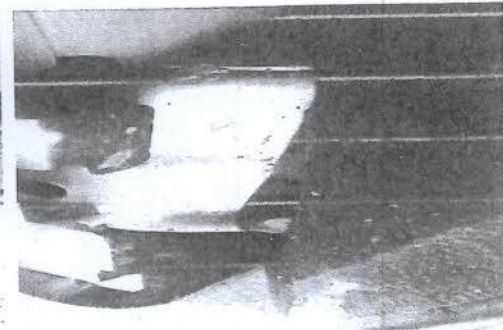

右A柱内侧

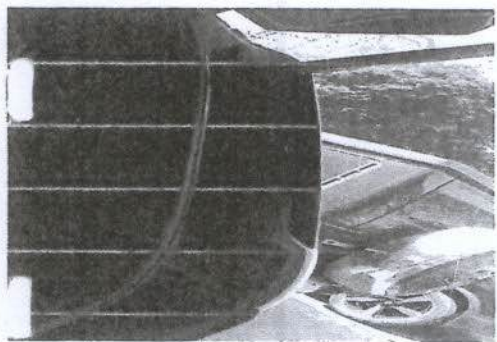

右后导水槽



行李舱底板

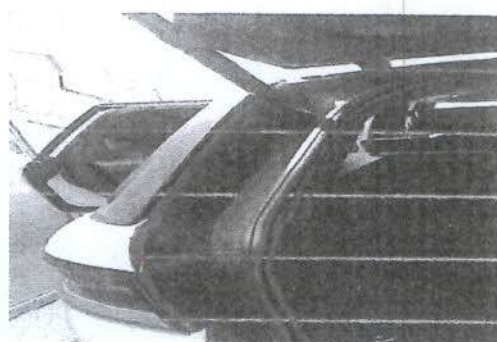

左后导水槽

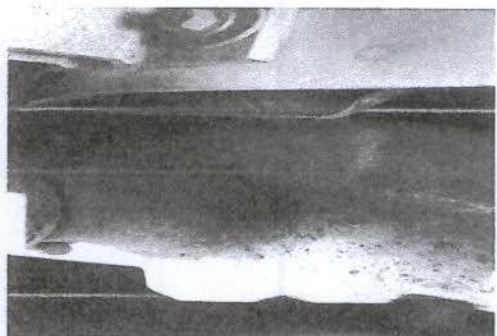

左后纵梁

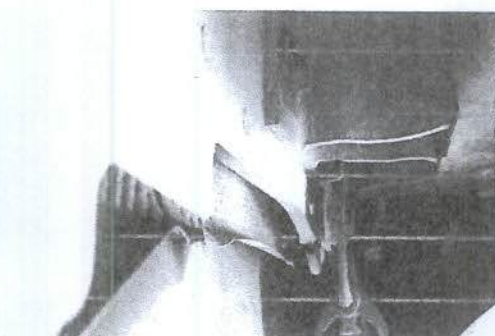

右后纵梁

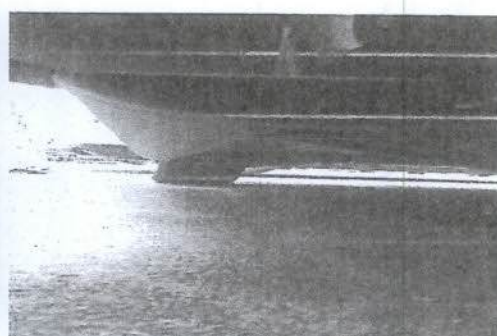

左侧底边梁外侧

车信盟 订单号: 47310010465157

秉持第三方 恪守公信力



路虎

路虎 揽胜运动 3.0T 手自一体(8档) SC 四
驱 锋尚创世版 2015款

车架号: SAL*****4826



报告发布时间: 2023-05-25 11:47

车信盟已为本报告投保职业责任险>>

报告导读

请关注红色标注项目

车信盟提示



车辆维修痕迹

4处维修痕迹



车辆信息摘要



车辆基本信息



车辆配置信息



保险事故基本信息



保险事故明细

4次



车信盟提示

正常 异常

信息仅作参考，以实际车况为准。



结构性损伤
记录



安全气囊记录



发动机记录



火烧记录



水淹记录



盗抢记录



营运记录



大额车损记录



风险提示记录



召回标记

显示车损记录



车辆维修痕迹图

外观维修部位：

4处存在异常已修复

- 1号位(正前方)
- 2号位(前方右侧)
- 3号位(中间右侧)
- 4号位(后方右侧)
- 5号位(正后方)
- 6号位(后方左侧)
- 7号位(中间左侧)
- 8号位(前方左侧)

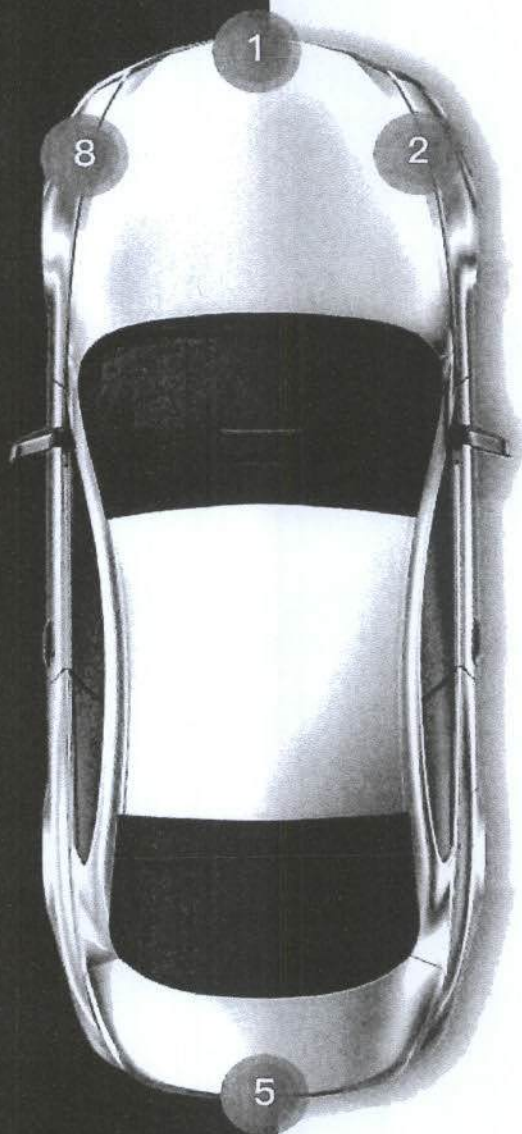

车辆信息摘要

所有人	个人
发动机号	15*****PS
首次登记日期	20170926
车主任数	1任
使用性质	非营业个人
新能源标志	否

车辆基本信息

中文品牌	路虎
详细型号	路虎 揽胜运动 3.0T 手 自一体(8档) SC 四驱 锋尚创世版 2015款
车架号	SAL*****4826
车身颜色	白色
车辆类型	
燃料类型	汽油
排放标准	
整车重量(kg)	2144
排量(ml)	2995

核定载客	5
国产/进口	进口
制造国	

车辆配置信息

发动机型号	15*****PS
功率(kw)	250
车外廓长(mm)	4850
车外廓宽(mm)	2073
车外廓高(mm)	1780
变速箱	手自一体变速器(AMT)

保险事故基本信息

是否有有效交强险保单	否
是否有有效商业险保单	是
最近车船税代缴情况	是
交强险是否连续投保	否
商业险是否连续投保	否

本车已结案事故次数	1
涉三者车(本车)已结案事故次数	1
本车未结案事故次数(包括涉三者车事故)	2
其他次数	0
是否建议进一步检测	是

本车事故 已结案 共1条

● 2023-01

≈ 199000元 ▼

事故类型	尾随相撞
车损金额	≈ 199000元
案件状态	已结案
事故时间	2023-01

维修明细表

71 条记录

维修项目	维修方式	件数
车轮饰盖	更换	1
前下摆臂右	更换	1
前减震器叉右	更换	1
...

前转向节右	更换	1
前大灯清洗泵	更换	1
两边预警器盖板右	更换	1
两边预警器盖板左	更换	1
副驾驶员座椅侧饰板右	更换	1
驾驶员座椅侧饰板左	更换	1
后座椅安全带导向板左	更换	1
B柱上内衬右	更换	1
驾驶员座椅安全带预紧器	更换	1
后座椅侧安全带右	更换	1
后座椅侧安全带左	更换	1
副驾驶员座椅安全带	更换	1
驾驶员座椅安全带	更换	1
副驾驶员安全气囊	更换	1
气囊卷簧	更换	1
驾驶员安全气囊	更换	1
转向横拉杆右	更换	1
前下控制臂右	更换	1
前轮轮胎右	更换	1
前钢圈右	更换	1
散热器右	更换	1
空气滤清器进气管右	更换	1
前风挡雨刮水壶	更换	1
前保险杠支架右	更换	1

右前门框密封条	更换	1
A柱外饰板右	更换	1
前风挡玻璃	更换	1
机盖右侧合页缓冲海绵	更换	1
机盖右侧进风口海绵	更换	1
机盖左侧进风口海绵	更换	1
发动机罩胶条后	更换	1
发动机罩	更换	1
前叶子板后内衬右	更换	1
前叶子板前内衬右	更换	1
右侧进风口	更换	2
前叶子板上固定架右	更换	1
前叶子板下固定架右	更换	1
前叶子板固定架右	更换	1
前叶子板右	更换	1
散热器下导流器右	更换	1
右前小水箱支架	更换	1
右前小水箱框架	更换	1
散热器框架	更换	1
前保险杠内衬	更换	1
右前大灯支架	更换	1
前大灯右	更换	1
前保险杠电眼底座内	更换	1

前大灯清洗装置软管	更换	1
前保险杠电眼内	更换	1
前保险杠饰条右	更换	1
前雾灯护罩右	更换	1
前雾灯右	更换	1
前保险杠下隔栅右	更换	1
前保险杠下导流板	更换	1
前保险杠皮	更换	1
事故拆装	修理	1
钣金-前轮壳右	修理	1
喷漆-车门前右	修理	1
前门壳右	修理	1
左后上饰板外修	修理	1
气囊电脑	修理	1
前大灯左	修理	1
前杠线束外修	修理	1
中网	修理	1
仪表台壳	修理	1
喷漆-发动机盖头盖	修理	1
喷漆-叶子板前右	修理	1
喷漆-保险杠前	修理	1

涉三者车(本车)事故 已结案 共1条

● 2020-09

≈ 2000元 ▼

事故类型
车损金额
案件状态
事故时间

交通事故类
≈ 2000元
已结案
2020-09

维修明细表

1 条记录

维修项目

维修方式

件数

事故喷漆

修理

1

未结案事故 共2条

● 2023-01



事故类型
案件状态
事故时间

交通事故类
已立案
2023-01

维修明细表

0 条记录

维修项目

维修方式

件数

● 2023-01



事故类型

交通事故类

案件状态

已立案

事故时间

2023-01

维修明细表

0条记录

维修项目

维修方式

件数

其他 交强险 共0条

车信盟建议

信息仅供参考，以实际车况为准。

● 建议进一步检测车况

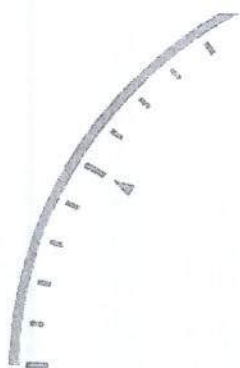

检测指数 ★

车信盟估价

我需要 >



名词解析

中文品牌：为机动车辆制造厂商的登记信息记录。

详细型号：为机动车辆在车型库中的信息记录。

车身颜色：为机动车辆在注册登记和保险保单信息中车身颜色的记录。

车辆类型：为机动车辆在上海区域内注册登记或合格证中载明的信息提示，非沪牌机动车辆在最近一张保险保单信息中的记录提示。

排放标准：为机动车辆合格证中载明的排放标准

信息。详细排放标准可通过国家机动车排污监控中心网站上查询：www.vecc-mep.org.cn。

国产/进口：为机动车辆在注册登记和保险保单信息中是否进口车的记录。

车辆配置信息：为机动车辆在注册登记信息中关于车辆配置信息的记录，显示空白则登记信息中无相关配置信息的记录。

所有人：为机动车辆注册登记记录中或保险保单中所记载的最新车主信息（因涉及隐私，仅显示“个人”或者“非个人”）的记录。

首次登记日期：为机动车辆首次在上海区域内注册登记的车辆信息记录，非沪牌车辆在保险保单中的信息记录。

车主任数：为机动车辆曾被几位车主所拥有的信息记录。

在沪抵押标记：为机动车辆在上海区域内注册登记的抵押信息中最新的情况记录，若“已抵押”则该机动车为不可交易车辆。

在沪机动车状态：为机动车辆在上海区域内注册登记信息中的车辆以及抵押状态等记录，除“正常”外，其他情况均为不可交易。提示去当地车

管所处理相关情况，以便不影响车辆的正常交易。

使用性质：为机动车辆在上海区域内注册登记信息中所记载最近日期的使用性质记录，非沪牌车辆取自最近一张保险保单信息中车辆使用性质的记录。

在沪最近定检日期：为机动车辆在上海区域内注册登记信息中记载的最近定检日期的记录。

在沪年检有效期：为机动车辆在上海区域内注册登记信息中记载的检验有效期的记录。

在沪强制报废日期：为机动车辆在上海区域内注册登记信息中记载的强制报废日期的记录。

在沪是否强制措施处理记录：为机动车辆在上海区域内注册登记信息中记载的强制措施处理的历史记录。

在沪历史过户登记情况：为机动车辆在2015年之后上海区域内所有登记转移的历史情况记录统计，不包括变更、注销、更正、失窃、退牌等情况。

在沪车辆历史违法违章处理情况：为机动车辆在上海区域内现场或非现场违法违章的历史处理情

况记录统计。

在沪车辆历史事故处理情况：为机动车辆在上海区域内事故处理的历史情况记录统计。

是否有有效交强险保单：为机动车辆在查询时点是否有有效的交强险保单。

是否有有效商业险保单：为机动车辆在查询时点是否有有效的商业险保单。

最近车船税代缴情况：为机动车辆在查询时点是否有通过保险公司代收代缴车船税的记录。

交强险是否连续投保：为机动车辆历年承保的交强险中若存在30天及以上断保记录或无任何购买交强险的信息，则视为交强险不连续（即“有”）。

商业险是否连续投保：为机动车辆历年承保的车损险（商业）中若存在30天及以上断保记录或无任何购买商业险的信息，则视为交强险不连续（即“有”）。

本车已结案事故次数：为机动车辆历年保险理赔案件中涉及商业险已结案记录的次数统计总和。

涉三者车(本车)已结案事故次数：为机动车辆从2016年1月1日起保险理赔案件中作为涉重二老车的

2016年以后保险理赔案件中作为涉事二者的理赔已结案记录的统计次数总和。

本车未结案事故次数(包括涉三者车事故):为机动车辆历年保险理赔案件中有涉及未结案(包括涉三者车事故)的案件记录次数总和。

其他次数:为机动车辆历年保险理赔案件中涉及交强险已结案记录的次数统计总和。

是否建议进一步检测:为机动车辆在查询时点可能存在历史存疑事故,建议对车况进行进一步检测。



二手车鉴定评估机构核准证书

编码: XH000033

企业名称: 新疆汇检机动车鉴定评估有限公司

注册资本: 壹佰万元整

经营地址: 新疆乌鲁木齐市米东区永顺街
1908-1号新疆广汇二手车交易市场1
楼1-19

经营范围: 二手车鉴定评估。

法定代表人: 史孝生

有效期至 2024 年 03 月 02 日

发证机关: 新疆维吾尔自治区二手车



年 2023