

涉执房地产处置 司法评估报告

评估报告编号：

鲁贵估字（2022）05024 号

估价项目名称：

济南市市中区泉景天沅和园 3 号楼 2-1403 住宅
及 2-224 储藏室房地产市场价格评估

评估委托人：

济南市市中区人民法院

房地产估价机构：

山东贵恒信土地房地产资产评估测绘有限公司

注册房地产估价师：

张金华（3720160163） 李泮（3720120066）

评估报告出具日期：

2022 年 6 月 6 日

致评估委托人函

济南市市中区人民法院：

受贵方委托，本公司对济南市市中区泉景天沅和园3号楼2-1403住宅及2-224储藏室（住宅建筑面积110.59 m²、储藏室建筑面积9.13 m²）及其分摊的土地使用权市场价值进行评估，价值时点为2022年5月27日，评估目的是为人民法院确定财产处置参考价提供参考依据。

在整个评估过程中，注册房地产估价师本着独立、客观、公正的原则，在对评估对象进行了实地查看、广泛收集有关市场信息和评估对象信息的基础上，全面分析了影响评估对象市场价值的因素，运用比较法、收益法对评估对象进行了评估，最终确定评估对象在价值时点的市场价值为¥299.68万元（人民币贰佰玖拾玖万陆仟捌佰元整），其中2-1403住宅市场价值为295.30万元，2-224储藏室市场价值为4.38万元。

报告使用人在使用本报告之前须对报告全文，特别是“评估的假设和限制条件”认真阅读，以免使用不当，造成损失！评估的详细结果、过程及有关说明，详见报告全文；评估利害关系人对评估报告有异议的，可以在收到评估报告后五日内以书面形式通过人民法院向我公司提出。

此致

山东贵恒信土地房地产资产评估测绘有限公司

法定代表人签字：

2022年6月6日



目 录

第一部分 估价师声明.....	4
第二部分 评估的假设和限制条件.....	5
第三部分 评估结果报告.....	8
一、评估委托人.....	8
二、房地产估价机构.....	8
三、评估目的.....	8
四、评估对象.....	8
五、价值时点.....	10
六、价值类型.....	10
七、评估原则.....	10
八、评估依据.....	12
九、评估方法.....	13
十、评估结果.....	15
十一、注册房地产估价师.....	15
十二、实地查勘期.....	16
十三、评估作业期.....	16
第四部分 附件.....	17

1. 《济南市市中区人民法院委托书》[（2022）鲁 0103 执恢 544 号]（复印件）；
2. 《房屋权属状况信息》（复印件）；
3. 《房屋分户平面图》（复印件）；
4. 评估对象现场照片；
5. 评估对象位置图；
6. 估价机构营业执照（复印件）；

7. 估价机构资质证书（复印件）；
8. 注册房地产估价师注册证书（复印件）。

第一部分 估价师声明

我们根据自己的专业知识和职业道德，在此郑重声明：

1. 我们在本评估报告中对事实的说明是真实和准确的，没有虚假记载、误导性陈述和重大遗漏；

2. 评估报告中的分析、意见和结论是我们独立、客观、公正的专业分析、意见和结论，但受到本评估报告中已说明的评估假设和限制条件的限制；

3. 注册房地产估价师对评估报告中的评估对象没有现实或潜在的利益，与评估委托人及评估利害关系人没有利害关系，也对评估对象、评估委托人及评估利害关系人没有偏见；

4. 注册房地产估价师是按照有关房地产估价标准的规定进行评估工作，撰写评估报告；

5. 撰写报告的注册房地产估价师已于2022年5月27日对评估报告中评估对象的建筑结构、建筑状况及土地状况、周边环境状况进行了实地查勘，并于当日完成查勘工作。实地查勘仅限于评估对象的外观和使用状况，评估人员不承担对其他被遮盖未暴露及难于接触到的部分进行查勘的责任；

6. 无其他专业人士对评估报告提供重要专业帮助。

第二部分 评估的假设和限制条件

一. 本次评估的一般假设

1. 评估对象产权明晰, 手续齐全, 可在公开市场上自由转让。
2. 买卖双方的交易目的都是追逐自身最大经济利益, 在适当的期间完成谈判和交易, 洽谈交易期间物业价值将保持稳定。交易双方都具有完全市场信息, 对交易对象具有必要的专业知识, 不考虑特殊买家的附加出价。
3. 注册房地产估价师已对房屋安全、环境污染等影响评估对象价值的重大因素给予了关注, 在无理由怀疑评估对象存在安全隐患且无相应的专业机构进行鉴定、检测的情况下, 假定评估对象能正常安全使用。
4. 本次评估假定价值时点和评估委托人拍卖(或者变卖)财产之日的评估对象状况与实地查勘完成之日的状况相同。
5. 评估委托人未明确评估对象存在欠缴税费(包括税收、物业费、供暖费、水电气费等及其滞纳金), 注册房地产估价师亦未掌握相关情况, 假定评估对象不存在欠缴税费。
6. 市场供应关系、市场结构保持稳定、未发生重大变化或实质性改变。
7. 评估对象为整个房地产中的一部分, 评估对象应享有公共部位的通行权及水电等共用设施的使用权。

二. 未定事项假设

1. 根据委托人提供的资料, 估价师对评估对象的权属、用途、位置、面积等资料进行了认真审查; 在无理由怀疑其合法性、真实性、

准确性和完整性且未予以核实的情况下，设定其合法、真实、准确和完整的。

2. 注册房地产估价师实地查勘时未进入评估对象内部，评估委托人未明确评估对象存在租赁权及用益物权，价值时点注册房地产估价师实地查勘时也未掌握相关情况；截止至报告出具之日，评估委托人和房屋权利人均未提供相关的租赁合同。本次评估假定评估对象不存在租赁权以及用益物权。

三. 背离事实假设

1. 涉执房地产处置司法评估不应考虑评估对象被查封以及原有的担保物权和其他优先受偿权情况，视为没有查封、未设立担保物权及其他优先受偿权的财产进行评估；特提醒报告使用人注意！

2. 估价结果未考虑评估对象及其所有权人已承担的债务、或有债务及经营决策失误或市场运作失当对其价值的影响。

四. 依据不足假设

1. 由于房屋所有权人未到现场，注册房地产估价师未进入评估对象内部查勘，经委托人同意，本次评估以室内装修为简单装修，户型未作改造为评估的假设前提。

五. 不相一致假设

1. 本估价项目无不相一致事项，故不作该假设。

六. 本报告的使用限制条件

1. 应当按照法律规定和评估报告载明的用途、使用人、使用期限等使用范围使用评估报告。否则，房地产估价机构和注册房地产估价

师依法不承担责任。

2. 评估结果仅为人民法院确定财产处置参考价服务，不是评估对象处置可实现的成交价格，也不应被视为对评估对象处置成交价格的保证。

3. 因财产拍卖（或者变卖）日期与价值时点不一致，在此期间，评估对象状况或者房地产市场状况可能发生变化，导致评估结果对应的评估对象状况和房地产市场状况与财产拍卖（或者变卖）时的相应状况不相同。

4. 在评估报告使用期限或者评估结果有效期内，评估对象状况或者房地产市场状况如果发生明显变化的，评估结果应当进行相应调整后才会使用。

5. 未经评估方和评估委托人书面同意，任何单位或个人不得将本报告的全部或部分内容在任何公开的文件、通告或声明中引用，亦不得以其他任何方式公开发表。

6. 本估价报告自出具之日 2022 年 6 月 6 日起一年内有效，超过一年，需重新进行估价。恰当使用本估价报告是评估委托人和其他估价报告使用者的责任，我公司对评估委托人和其他估价报告使用者不当使用估价报告所造成的后果不承担责任。

第三部分 评估结果报告

一、评估委托人

名称：济南市市中区人民法院

地址：济南市市中区万寿路6号

二、房地产估价机构

机构名称：山东贵恒信土地房地产资产评估测绘有限公司

法定代表人：张金华

住所：济南市市中区文化东路24号普利文东花园3号楼1-1001

统一社会信用代码：91370102740991399Q

备案等级：壹级

证书编号：建房估证字【2013】025号

有效期限：2022年5月5日至2025年5月4日

三、评估目的

评估目的是为人民法院确定财产处置参考价提供参考依据。

四、评估对象

1. 评估对象范围：

济南市市中区泉景天沅和园3号楼2-1403住宅及2-224储藏室及其分摊的土地使用权。评估对象包括房屋及其分摊的国有土地使用权，不包括动产、债权债务、特许经营权等其他财产或权益。

2. 评估对象基本状况：

本次评估对象所有权人为张建超，2-1403住宅房屋所有权证号为济南20160031373，用途为住宅，2-224储藏室房屋所有权证号为济南20160031372，用途为储藏间，建筑物结构为钢混结构，总层数

为 20 层（包括地上 18 层、地下 2 层），2-1403 住宅所在层数为第 14 层，3-224 储藏室所在层数为第-2 层，住宅建筑面积 110.59 m²、储藏室建筑面 9.13 m²，权属状态为已登簿，权属取得方式为商品房买卖。根据委托方提供的资料，显示评估对象存在查封情况（查封单位：济南市历下区人民法院 查封期限：2019 年 06 月 27 日起 2022 年 06 月 26 日止 查封文号：（2019）鲁 0102 民初 6445 号；查封单位：济南市市中区人民法院 查封期限：2020 年 04 月 23 日起 2023 年 04 月 22 日止 查封文号：（2020）鲁 0103 执保 772 号；查封单位：高唐县公安局 查封期限：2019 年 07 月 02 日起 2024 年 06 月 29 日止 查封文号：高公（经）封通字[2019]07001 号；查封单位：济南市市中区人民法院 查封期限：2021 年 09 月 07 日起 2024 年 09 月 06 日止 查封文号：（2021）鲁 0103 执 4153 号）；根据委托方提供的资料，显示评估对象存在抵押情况（债权人：高恒星 抵押金额：200000.00 债务履行期限：2016 年 07 月 11 日起 2016 年 09 月 10 日止；债权人：北京银行股份有限公司济南分行 抵押金额：670000.00 债务履行期限：2012 年 03 月 12 日起 2042 年 03 月 12 日止；债权人：高恒星 抵押金额：400000.00 债务履行期限：2017 年 05 月 08 日起 2017 年 11 月 07 日止；高恒星 抵押金额：300000.00 债务履行期限：2017 年 10 月 09 日起 2018 年 10 月 08 日止）。

3. 土地基本情况：

评估对象地势较平坦，地基承载力较好，地质条件较好，土壤无污染；根据注册房地产估价师现场调查了解，评估对象所在宗地开发程度为“七通”（通上水、通下水、通电、通路、通

讯、燃气、暖气)一平(宗地红线内土地平整)。

4. 建筑物基本状况:

评估对象住宅建筑面积 110.59 m²、储藏室建筑面 9.13 m²,房屋结构构件完好,装修和设备完好、齐全完整,管道畅通,现状良好,使用正常。总层数为 20 层(包括地上 18 层、地下 2 层),2-1403 住宅所在层数为第 14 层,3-224 储藏室所在层数为第-2 层。外墙为真石漆,玻璃防盗单元门,公共区域地面为瓷砖、墙面粉刷乳胶漆。由于房屋所有权人未到现场,注册房地产估价师未进入评估对象内部查勘,经委托人同意,本次评估以室内装修为简单装修,户型未作改造为评估的假设前提。

五、价值时点

价值时点为注册房地产估价师实地查勘完成之日 2022 年 5 月 27 日。

六、价值类型

本次估价的价值类型是房地产市场价格。

根据《房地产估价基本术语标准》(GB/T50291-2013)第 3.0.5 条:市场价值定义为评估对象经适当营销后,有熟悉情况、谨慎行事且不受压迫的交易双方,以公平交易方式在价值时点自愿进行交易的金额。

七、评估原则

本次估价遵循合法原则,最高最佳利用原则,替代原则,价值时点原则,客观、独立、公正原则。

1. 合法原则

合法原则要求房地产估价应以评估对象的合法权益为前提进

行。合法权益包括合法产权、合法使用、合法处分等方面，在合法产权方面，应以房地产权属证书和有关证件为依据；在合法使用方面，应以城市规划、土地用途管制等为依据；在合法处分方面，应以法律、法规或合同（如土地使用权出让合同）等允许的处分方式为依据；在其他方面，如估价出的价格必须符合国家的价格政策。

2. 最高最佳利用原则

所谓最高最佳使用是评估对象一种最可能的使用，这种最可能的使用是法律上允许、技术上可能、财务上可行、经过充分合理的论证，并能给予评估对象带来最高价值的使用。它的一种具体表现，是以能使评估对象获利最多的用途和开发强度来衡量。这是因为在房地产市场中，每位房地产拥有者在主观上都试图充分地发挥房地产的潜力，采用最高最佳利用方式，取得最大的收益。

3. 价值时点原则

房地产市场是不断变化的，房地产价格具有很强的时间性，它是某一时点上的价格。在不同时点，同一宗房地产往往会有不同的价格。价值时点原则是指求取某一时点上的价格，所以在估价一宗房地产的价格时，必须假定市场停止在价值时点上，同时评估对象房地产的状况通常也是以其在该时点时的状况为准。

4. 客观、独立、公正原则

独立、客观、公正原则要求房地产估价师站在中立的立场上，实事求是、公平正直地估价出对各方估价利害关系人来说均是公平合理的价格。

5. 替代原则

根据市场运行规律，在同一商品市场中，商品或提供服务的效用相同或大致相似时，价格低者吸引需求，即有两个以上互有替代性的

商品或服务同时存在时，商品或服务的价格是经过相互影响和比较之后来决定的。房地产价格也同样遵循替代规律，受其它具有相同使用价值的房地产，即同类型具有替代可能的房地产价格所牵制。换言之，具有相同使用价值 替代可能的房地产之间，会相互影响和竞争，使价格相互牵制而趋于一致。

八、评估依据

(一) 本次评估所依据的有关法律、法规和政策文件；

1. 《中华人民共和国民法典》；
2. 《中华人民共和国资产评估法》；
3. 《中华人民共和国城市房地产管理法》；
4. 《中华人民共和国土地管理法》；
5. 《全国人民代表大会常务委员会关于司法鉴定管理问题的决定》；
6. 《不动产登记暂行条例》；
7. 《不动产登记暂行条例实施细则》；
8. 《人民法院委托评估工作规范》；
9. 《最高人民法院关于人民法院确定财产处置参考价若干问题的规定》；
10. 《最高人民法院关于印发〈人民法院司法鉴定工作暂行规定〉的通知》；
11. 《最高人民法院关于评估委托人和管理人确定财产处置参考价若干问题的规定》；
12. 《最高人民法院关于人民法院委托评估、拍卖和变卖工作的若干规定》；
13. 《人民法院对外委托司法鉴定管理规定》；

14. 《司法鉴定程序通则》；
15. 《司法鉴定人管理办法》；
16. 《司法鉴定机构登记管理办法》；
17. 《营业税改增值税试点实施办法》；
18. 《山东省司法鉴定人职业道德和执业纪律规范（试行）》；
19. 《山东省建筑工程消耗量定额》（2016年）；
20. 《山东省安装工程消耗量定额》（2016年）；
21. 《山东省建设工程费用项目组成及计算规则》（2016年）；
22. 国家和地方其他有关的法律、法规及政策性文件。

（二）本次估价采用的技术规程

1. 《房地产估价规范》（GB/T 50291-2015）；
2. 《房地产估价基本术语标准》（GB/T50899-2013）；
3. 《涉执房地产处置司法评估指导意见（试行）》。

（三）评估委托人提供的权属证明及其他有关资料。

（四）注册房地产估价师掌握的有关市场资料及估价人员实地勘察、调查所获得的资料。

九、评估方法

估价人员认真分析所掌握的资料，根据《房地产估价规范》及周边类似房地产市场状况，结合评估对象的具体特点及评估目的，选取适当的评估方法对评估对象进行评估。

（一）适用的评估方法

本报告估价目的是为确定房地产市场价格提供参考，评估对象用途为住宅，鉴于评估对象所在地区房地产市场发育充分，区域内类似物业的市场交易实例及市场租赁案例较多，宜采用比较法与收

益法进行评估。估价人员对两种方法测算的结果综合分析后，确定评估对象的评估价格。

(二) 不适用的评估方法

现时住宅房地产价格与成本关联性弱，房地产的开发成本不能准确反映房地产的实际市场价值，故不适宜采用成本法作为评估方法。另外，评估对象属于建成并已投入使用的物业，非待开发建设物业，不产生后续开发成本，故不适宜采用假设开发法和基准地价修正法作为评估方法。

(三) 估价技术路线：

1. 比较法：

运用比较法进行测算的基本公式为

比准价格=可比实例价格×交易情况修正×市场状况调整
×区位状况调整×实物状况调整×权益状况调整

2. 收益法

运用收益法进行测算的基本公式为

$$V = \sum_{i=1}^t \frac{A_i}{(1+Y_i)^i} + \frac{V_t}{(1+Y_t)^t}$$

式中：V — 收益价值（元或元/m²）；

A_i — 期间收益（元或元/m²）；

V_t — 期末转售收益（元或元/m²）；

Y_i — 未来第 i 年的报酬率（%）；

Y_t — 期末报酬率（%）；

t — 持有期（年）。

3. 综合分析确定市场价值最终估价结果

通过两种不同的技术路径，分别得到评估对象的评估单价，经分析两种方法结果的差异及导致差异的原因后，结合当前同类市场实际和估价师经验，分别确定两种方法结果的影响权重，最后确定评估对象在假定未设立法定优先受偿权利下的市场价值单价和总价。

$$\begin{aligned} \text{评估对象评估单价} &= \text{比较法评估单价} \times \text{影响权重 1} \\ &+ \text{收益法评估单价} \times \text{影响权重 2} \end{aligned}$$

十、评估结果

注册房地产估价师根据评估目的，遵循评估原则，按照评估工作程序，利用科学的评估方法，在认真分析现有资料的基础上，经过周密准确的测算确定评估对象在设定条件下，于价值时点2022年5月27日市场价值如下（币种：人民币）：

评估对象总价：299.68 万元

大写金额：贰佰玖拾玖万陆仟捌佰元整

其中：

评估对象 2-1403 住宅单价：26702 元/m²

评估对象 2-1403 住宅总价：295.30 万元

评估对象 2-224 储藏室住宅单价：4800 元/m²

评估对象 2-224 储藏室总价：4.38 万元

十一、注册房地产估价师



姓名	注册号	签名	签名日期
张金华	3720160163		2022年6月6日
李泮	3720120066		2022年6月6日

十二、实地查勘期

2022年5月27日

十三、评估作业期

2022年5月25日至2022年6月6日

山东贵恒信土地房地产资产评估测绘有限公司

2022年6月26日



第四部分 附件

1. 《济南市市中区人民法院委托书》[（2022）鲁 0103 执恢 544 号]（复印件）；
2. 《房屋权属状况信息》（复印件）；
3. 《房屋分户平面图》（复印件）；
4. 评估对象现场照片；
5. 评估对象位置图；
6. 估价机构营业执照（复印件）；
7. 估价机构资质证书（复印件）；
8. 注册房地产估价师注册证书（复印件）。

1. 《济南市市中区人民法院委托书》[(2022)鲁0103执恢544号]

(复印件)

济南市市中区人民法院

委托书

(2022)鲁0103执恢544号

山东贵恒信土地房地产资产评估测绘有限公司：

我院在执行北京银行股份有限公司济南分行与张建超、赵紫云金融借款合同纠纷一案中，需确定下列财产的处置参考价。依照《最高人民法院关于人民法院确定财产处置参考价若干问题的规定》第二条、第十四条、第十七条、第十九条规定，委托你机构对财产进行评估，请你机构在收到本委托书之日起三十日内出具评估报告。评估报告应当载明评估财产的基本情况、评估方法、评估标准、评估结果以及有效期等内容。不能在期限内完成评估的，应当在期限届满五日前申请延长期限，延期次数不超过两次，每次不超过十五日。

需评估的财产如下：

山东省济南市市中区泉景天沅和园3号楼2-1403及2-224储藏室。



承办人：刘法官

联系电话：82567182

本院地址：济南市市中区万寿路6号市中法院执行局

2. 《房屋权属状况信息》

(复印件)



房屋评估
1日内本评价, 系统默认好评



0S2024111001895

房屋权属状况信息

房屋编号: 2011091900031024100188

查询编号: QS2024111001895

所有权人	张建超	共有情况	无
身份证号	371526198704182837	身份证号	无
房产证号	济南20160031373	房产证号或 (共有权证号)	无
房屋坐落	市中区泉景天沅和园3号楼2-1403	权属状态	已登簿
面积	110.59	权属取得方式	商品房买卖
登记时间	2016-03-31	房屋用途	住宅
抵押情况	债权人: 高恒星 抵押金额: 200000.00 债务履行期限: 2016-07-11 00:00:00-2016-09-10 00:00:00 债权人: 北京银行股份有限公司济南分行 抵押金额: 670000.00 债务履行期限: 2012-03-12 00:00:00-2043-03-12 00:00:00 债权人: 高恒星 抵押金额: 400000.00 债务履行期限: 2017年05月08日起2017年11月07日止 债权人: 高恒星 抵押金额: 300000.00 债务履行期限: 2017年10月09日起2018年10月08日止		
查封情况	查封单位: 济南市历下区人民法院 查封期限: 2019年06月27日起2022年06月26日止 查封文号: (2019)鲁0102民初6445号 查封单位: 济南市市中区人民法院 查封期限: 2020年04月23日起2023年04月22日止 查封文号: (2020)鲁0103执保772号 查封单位: 高唐县公安局 查封期限: 2019年07月02日起2024年06月29日止 查封文号: 高公(经)封通字[2019]07001号 查封单位: 济南市市中区人民法院 查封期限: 2021年09月07日起2024年09月06日止 查封文号: (2021)鲁0103执4153号		
预告情况	无		
特殊限制(提示)	无		
异议情况	无		
居住权情况	无		
补证情况	无		
查询时间	2024-11-10 16:40:56		
备注	以限市中法院核实使用		

提示:因事业单位改革,济南市房屋档案馆并入济南市房产交易与租赁服务中心。





2日内来评价, 逾期默认好评

房屋权属状况信息



房屋编号: 2011091900031024100049

查询编号: QS2021111001908

所有权人	张建超	共有情况	无
身份证号	371526198704182837	身份证号	无
房产证号	济南20160031372	房产证号或 (共有权证号)	无
房屋坐落	市中区泉景天沅和园3号楼2-224	权属状态	已登簿
面积	9.13	权属取得方式	商品房买卖
登记时间	2016-03-31	房屋用途	储藏间
抵押情况	债权人: 高恒星 抵押金额: 200000.00 债务履行期限: 2016-07-11 00:00:00-2016-09-10 00:00:00 债权人: 北京银行股份有限公司济南分行 抵押金额: 670000.00 债务履行期限: 2012-03-12 00:00:00-2042-03-12 00:00:00 债权人: 高恒星 抵押金额: 400000.00 债务履行期限: 2017年05月08日起2017年11月07日止 债权人: 高恒星 抵押金额: 300000.00 债务履行期限: 2017年10月09日起2018年10月08日止		
查封情况	查封单位: 济南市历下区人民法院 查封期限: 2019年06月27日起2022年06月26日止 查封文号: (2019)鲁0102民初6445号 查封单位: 济南市市中区人民法院 查封期限: 2020年04月23日起2023年04月22日止 查封文号: (2020)鲁0103执保772号 查封单位: 高唐县公安局 查封期限: 2019年07月02日起2024年06月29日止 查封文号: 高公(经)封通字[2019]07001号 查封单位: 济南市市中区人民法院 查封期限: 2021年09月07日起2024年09月06日止 查封文号: (2021)鲁0103执4153号		
预告情况	无		
特殊限制(提示)	无		
异议情况	无		
居住权情况	无		
补证情况	无		
查询时间	2021-11-10 16:42:19		
备注	仅限市中法院核实使用		

提示:因事业单位改革,济南市房屋档案馆并入济南市房产交易与租赁服务中心。



3. 《房屋分户平面图》

(复印件)

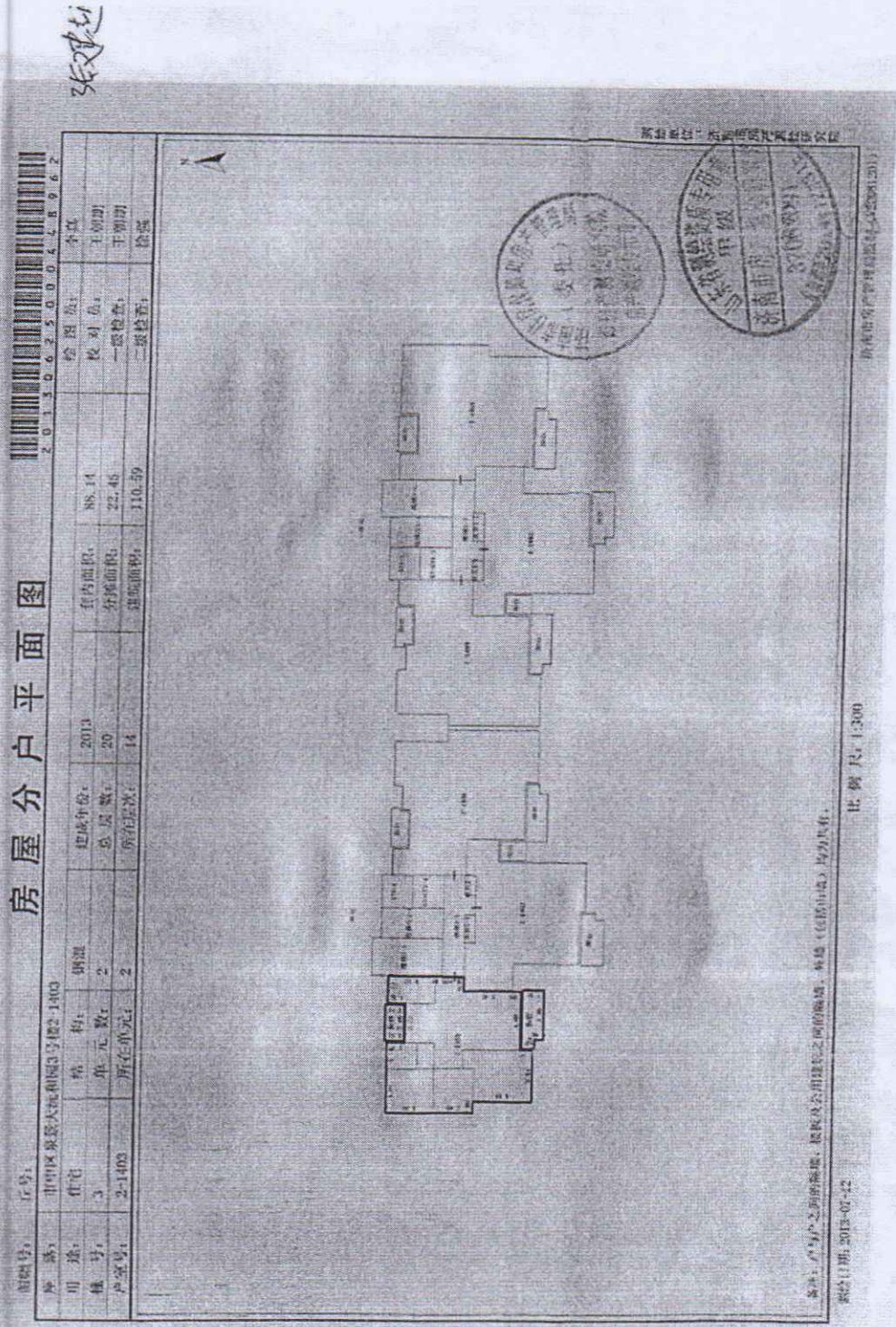

张整

房屋分户平面图

图幅号:	层号:	图例号:	李真
栋号:	单元号:	校对员:	王朝明
用途:	层数:	一级检查:	王朝明
单元号:	所在单元:	二级检查:	徐强
栋号:	所在单元:	建筑面积:	8.74
单元号:	所在单元:	分摊面积:	3.39
单元号:	所在单元:	建筑面积:	9.13

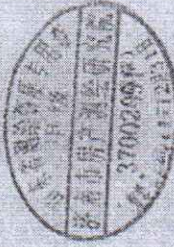
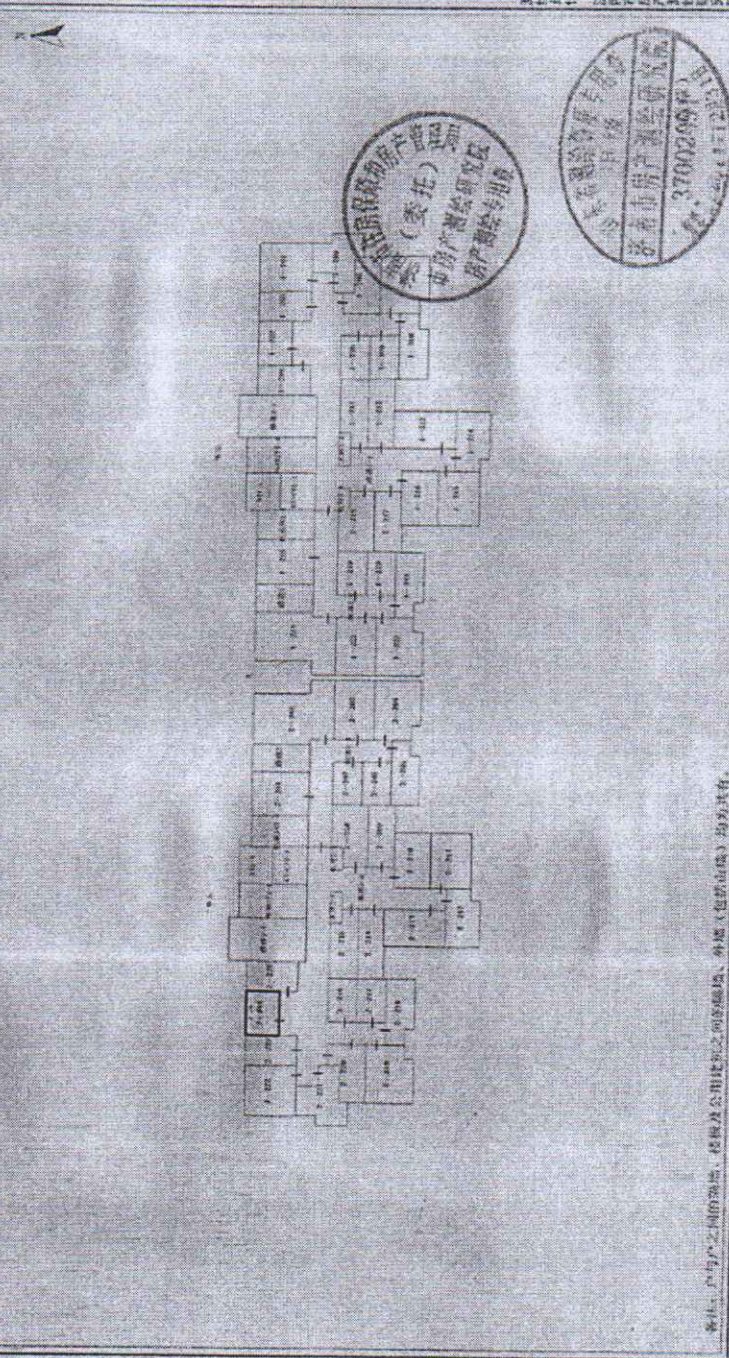

备注: 产与产之间的墙面、柱脚及公用建筑面积等(包括山墙)均外共有。
 测绘日期: 2013.07.17

比例尺: 1:300

济南市房产测绘研究所 (J130001201)

4. 评估对象现场照片



照片 1



照片 2



照片 3

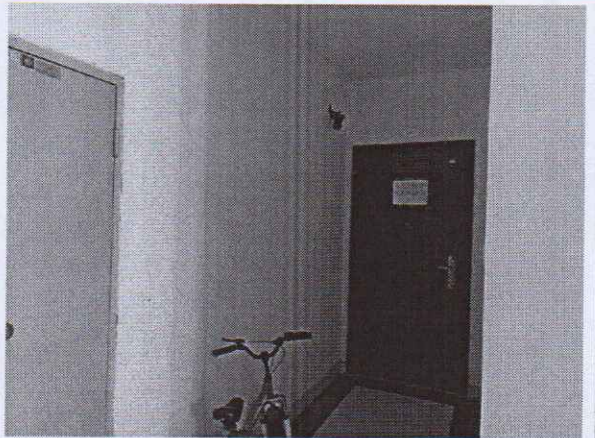

照片 4

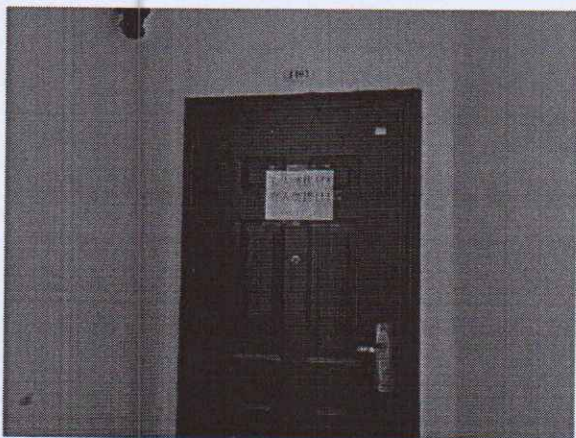

照片 5

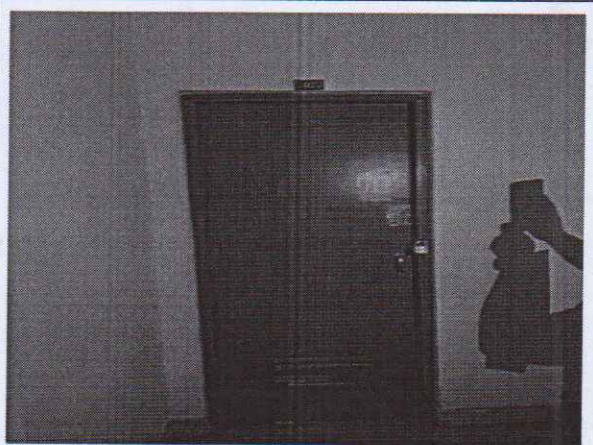

照片 6

5. 评估对象位置图

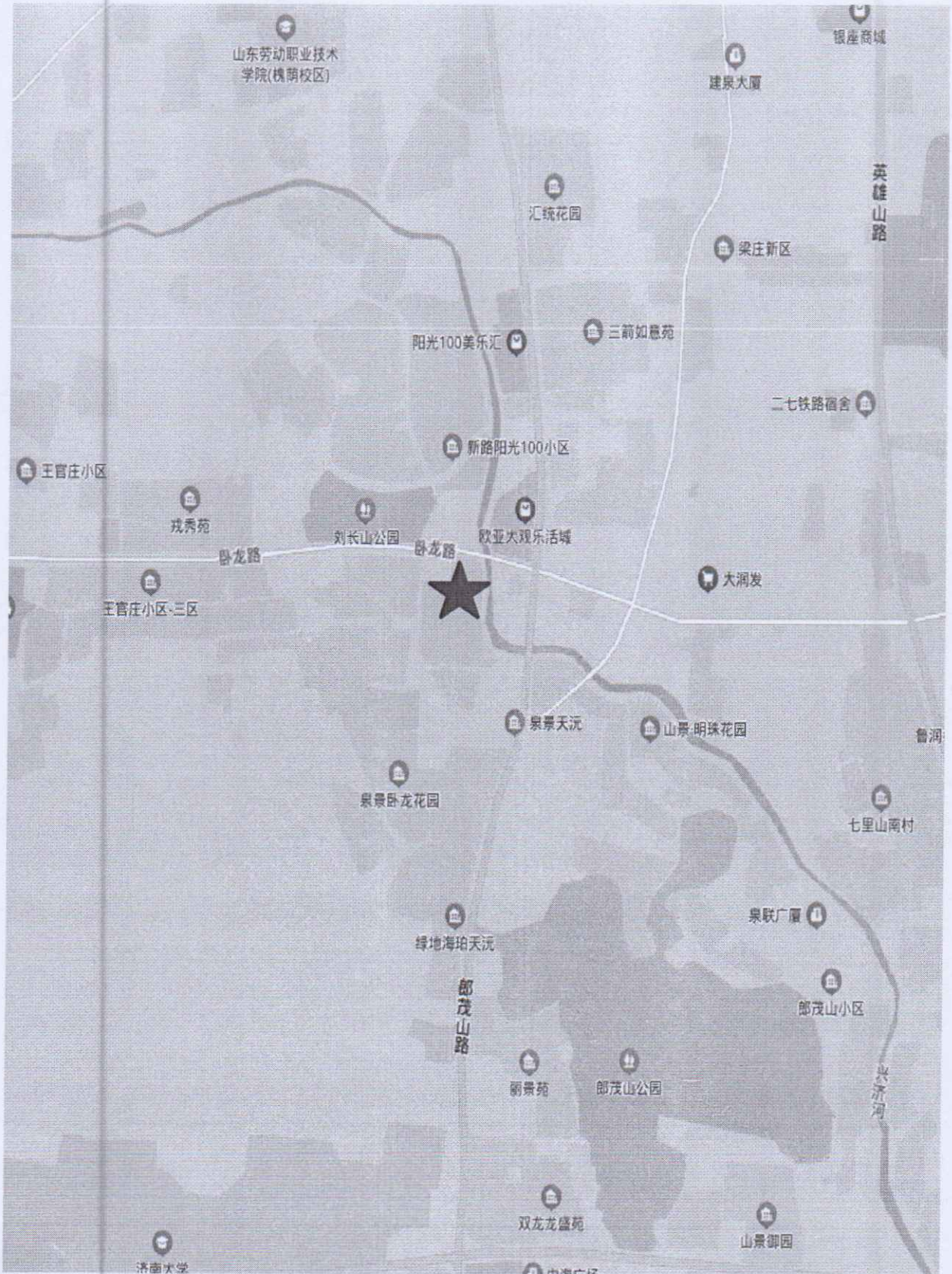

标“★”处为评估对象所在位置

6. 估价机构营业执照 (复印件)



营业执照

(副本) 5-1

统一社会信用代码
91370102740091399Q

名称 山东贵恒信土地房地产资产评估测绘有限公司

类型 有限责任公司(自然人投资或控股)

法定代表人 姜金华

经营范围 房地产评估、土地评估、房地产经纪中介服务、资产评估、工程造价服务、(依法须经批准的项目，经相关部门批准后方可开展经营活动)

注册资本 叁佰万元整

成立日期 2002年08月05日

营业期限 2002年08月05日至 年 月 日

住所 山东省济南市历下区文化东路24号普利文东花园3号楼1-1001





登记机关
2021年04月16日

国家企业信用信息公示系统网址: <http://www.gsxt.gov.cn>

市场主体应当于每年1月1日至6月30日通过国家企业信用信息公示系统报送公示年度报告

国家市场监督管理总局监制

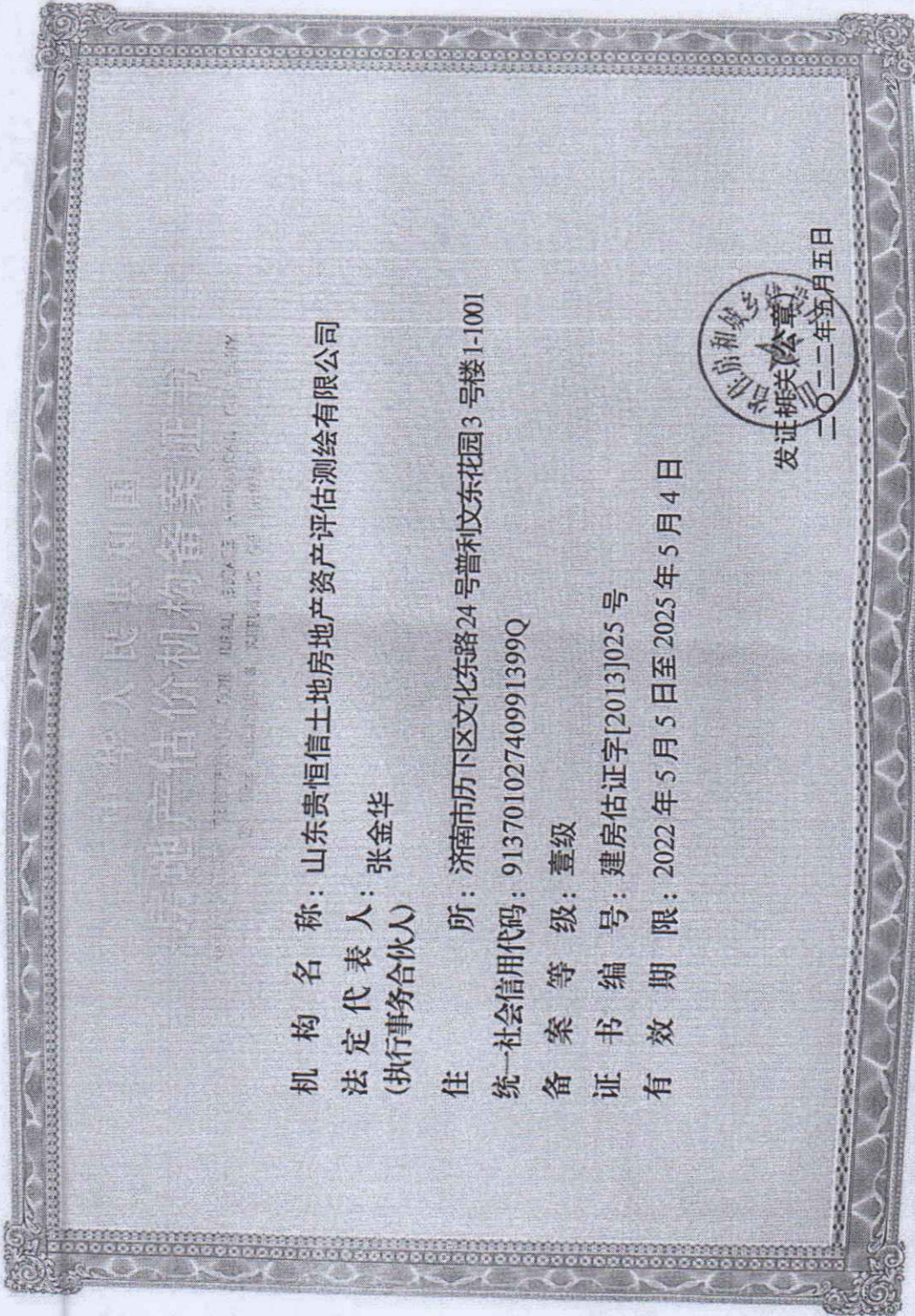
7. 估价机构资质证书（复印件）



8. 注册房地产估价师注册证书（复印件）

本证书由中华人民共和国住房和城乡建设部批准颁发。
本证书合法持有人有权使用注册房地产估价师名称,执行房地产估价业务,有权在房地产估价报告上签字。
This certificate is approved and issued by the Ministry of Housing and Urban-Rural Development of the People's Republic of China.
The bearer of this certificate is entitled to use the designation of Registered Real Estate Appraiser to proceed real estate appraisal practices and to sign on real estate appraisal reports.



发证机关
No. 00200274

姓名 / Full name
张金华

性别 / Sex
男

身份证件号码 / ID No.
370722197201213830

注册号 / Registration No.
3720160163

执业机构 / Employer
山东贵恒信土地房地产资产评估测绘有限公司

有效期至 / Date of expiry
2022-6-23

持证人签名 / Bearer's signature



本证书由中华人民共和国住房和城乡建设部批准颁发。
本证书合法持有人有权使用注册房地产估价师名称,执行房地产估价业务,有权在房地产估价报告上签字。
This certificate is approved and issued by the Ministry of Housing and Urban-Rural Development of the People's Republic of China.
The bearer of this certificate is entitled to use the designation of Registered Real Estate Appraiser to proceed real estate appraisal practices and to sign on real estate appraisal reports.



发证机关
No. 00243515

姓名 / Full name
李洋

性别 / Sex
男

身份证件号码 / ID No.
370911198507260011

注册号 / Registration No.
3720120066

执业机构 / Employer
山东贵恒信土地房地产资产评估测绘有限公司

有效期至 / Date of expiry
2024-3-8

持证人签名 / Bearer's signature

